

**PIRAMIDE INVERSIONES FINANCIERAS SICAV**

Nº Registro CNMV: 3009

Informe: Trimestral del Tercer trimestre 2011

Gestora: NORDKAPP GESTION SGIIC, S.A.

Grupo Gestora: BANCO DE VALENCIA

Auditor: DELOITTE

Depositario: BANCO DE VALENCIA

Grupo Depositario: BANCO DE VALENCIA

Sociedad por compartimentos: 

Rating Depositario: BB+ (IBCA)

El presente informe, junto con los últimos informes periódicos, se encuentran disponibles por medios telemáticos en N/D.

La Entidad Gestora atenderá las consultas de los clientes, relacionadas con las IIC gestionadas en:

**Dirección**

PZ. MARQUES DE SALAMANCA, 3, 5º  
28006 - Madrid  
914323910

**Correo electrónico**

madrid@nordkapp.es

Asimismo cuenta con un departamento o servicio de atención al cliente encargado de resolver las quejas y reclamaciones. La CNMV también pone a su disposición la Oficina de Atención al Inversor (902 149 200, e-mail: inversores@cnmv.es).

**INFORMACIÓN SICAV**

Fecha de registro: 08-07-2004

**1. Política de Inversión y divisa de denominación****Categoría**

Vocación inversora: Global.

Perfil de riesgo: DINAMICO.

La sociedad cotiza en el Mercado Alternativo Bursátil: Sí.

La sociedad cotiza en Bolsa de Valores: No

**Descripción general**

Política de inversión: Global. No existirá predeterminación en cuanto a los activos de renta variable, renta fija, activos monetarios y divisas en los que invertirá directa o indirectamente la SICAV, oscilando a juicio de la Gestora en función de las expectativas que tenga de los mercados financieros. Tampoco existe un objetivo predeterminado ni límites máximos en lo que se refiere a la distribución de activos por tipo de emisor (público o privado), ni por rating de emisor, ni por sector económico, ni por países (pudiéndose invertir en países emergentes), etc. El objetivo de gestión de la SICAV es maximizar el ratio rendimiento /riesgo mediante una adecuada diversificación y en un horizonte temporal situado en el medio y largo plazo. La sociedad no toma ningún índice de referencia en su gestión.

**Operativa en instrumentos derivados**

La Sociedad tiene previsto operar con instrumentos financieros derivados negociados en mercados organizados de derivados con la finalidad tanto de cobertura y como de inversión. Estos instrumentos comportan riesgos adicionales a los de las inversiones de contado por el apalancamiento que conllevan, lo que les hace especialmente sensibles a las variaciones de precio del subyacente y puede multiplicar las pérdidas de valor de la cartera.

Asimismo, la Sociedad tiene previsto utilizar instrumentos financieros derivados no contratados en mercados organizados de derivados, con la finalidad de cobertura e inversión, únicamente en los casos de compraventa a plazo de deuda pública y divisas, de warrants y valores estructurados, siempre de acuerdo con la normativa vigente, lo que conlleva riesgos adicionales, como el de que la contraparte incumpla, dada la inexistencia de una cámara de compensación que se interponga entre las partes y asegure el buen fin de las operaciones.

Una información más detallada sobre la política de inversión de la sociedad se puede encontrar en su folleto informativo.

**Divisa de denominación**  
EUR

## 2. Datos económicos

### 2.1. Datos generales

Cuando no exista información disponible las correspondientes celdas aparecerán en blanco

	Periodo Actual	Periodo Anterior
Nº de acciones en circulación	3.376.900,00	3.001.562,00
Nº de accionistas	199	104
Beneficios brutos distribuidos por acción (EUR)		

Fecha	Patrimonio fin de periodo (miles de EUR)	Valor liquidativo		
		Fin del periodo	Mínimo	Máximo
Periodo del informe	3.954	1,1709	1,1567	1,3156
2010	3.832	1,2765	1,2515	1,4088
2009	4.160	1,3858	1,1972	1,3898
2008	3.798	1,2633	1,2289	1,4620

	Periodo actual	Periodo anterior	Año actual	Año 2010
Índice de rotación de la cartera	0	0	0	0
Rentabilidad media de la liquidez (% anualizado)	0,87		0,29	

NOTA: El periodo se refiere al trimestre o semestre, según sea el caso. En el caso de IIC cuyo valor liquidativo no se determine diariamente, los datos se refieren al último disponible.

## 2.2. Comportamiento

Cuando no exista información disponible las correspondientes celdas aparecerán en blanco

### Rentabilidad (% sin anualizar)

Acumulado	Trimestral				Anual			
año actual	Último trim (0)	Trim - 1	Trim - 2	Trim - 3	2010	2009	2008	2006
-8,27	-10,74	-1,89	4,75	-1,75	-7,89	9,70	-13,59	16,06

El valor liquidativo y, por tanto, su rentabilidad no recogen el efecto derivado del cargo individual al partícipe de la comisión de gestión sobre resultados.

### Gastos (% s/ patrimonio medio)

	Acumulado	Trimestral				Anual			
	año actual	Último trim (0)	Trim - 1	Trim - 2	Trim - 3	2010	2009	2008	2006
Ratio total de gastos (iv)	1,14	1,14							

(iv) Incluye todos los gastos directos soportados en el periodo de referencia: comisión de gestión, comisión de depositario, auditoría, servicios bancarios, y resto de gastos de gestión corriente, en términos de porcentaje sobre patrimonio medio del periodo.

**Evolución del valor liquidativo últimos 5 años**

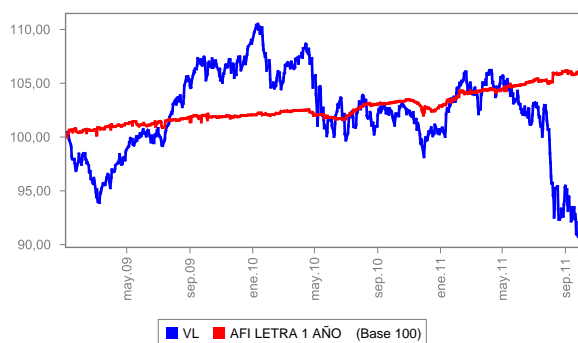

**% Rentabilidad trimestral de los últimos 3 años**

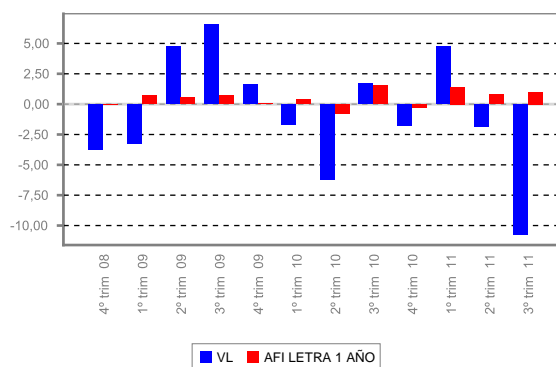

### 2.3. Distribución del patrimonio al cierre del periodo (Importes en miles de EUR)

Distribución del patrimonio	Fin periodo actual		Fin periodo anterior	
	Importe	% sobre patrimonio	Importe	% sobre patrimonio
(+) INVERSIONES FINANCIERAS	3.865	97,75		
Cartera Interior	1.625	41,10		
Cartera Exterior	2.226	56,30		
Intereses de la Cartera de Inversión	14	0,35		
Inversiones dudosas, morosas o en litigio				
(+) LIQUIDEZ (TESORERÍA)	-96	-2,43		
(+/-) RESTO	185	4,68		
<b>TOTAL PATRIMONIO</b>	<b>3.954</b>	<b>100,00%</b>		<b>100,00%</b>

Notas:

El periodo se refiere al trimestre o semestre, según sea el caso.

Las inversiones financieras se informan a valor estimado de realización.

### 2.4. Estado de variación patrimonial

	% sobre patrimonio medio			% variación respecto fin periodo anterior
	Variación del periodo actual	Variación del periodo anterior	Variación acumulada anual	
<b>PATRIMONIO FIN PERIODO ANTERIOR (miles de EUR)</b>	<b>3.937</b>	<b>4.013</b>	<b>3.832</b>	
(+/-) Compra/ venta de acciones (neto)	11,81		11,80	
(-) Dividendos a cuenta brutos distribuidos				
(+/-) Rendimientos Netos	-8,73		-8,72	
(+) Rendimientos de Gestión	-7,58		-7,58	
(+) Intereses	0,48		0,48	
(+) Dividendos	1,62		1,62	
(+/-) Resultados en renta fija (realizadas o no)	0,06		0,06	
(+/-) Resultados en renta variable (realizadas o no)	-10,35		-10,34	
(+/-) Resultados en depósitos (realizadas o no)				
(+/-) Resultados en derivados (realizadas o no)	2,52		2,52	
(+/-) Resultados en IIC (realizadas o no)	-2,14		-2,14	
(+/-) Otros Resultados	0,23		0,23	
(+/-) Otros Rendimientos				
(-) Gastos Repercutidos	-1,15		-1,15	
(-) Comisión de gestión	-0,57		-0,57	
(-) Comisión de depositario	-0,07		-0,07	
(-) Gastos por servicios exteriores	-0,18		-0,18	
(-) Otros gastos de gestión corriente	-0,32		-0,32	
(-) Otros gastos repercutidos	-0,01		-0,01	
(+) Ingresos	0,01		0,01	
(+) Comisiones de descuento a favor de la IIC				
(+) Comisiones retrocedidas	0,01		0,01	
(+) Otros Ingresos				
(+/-) Revalorización inmuebles uso propio y resultados por enajenación inmob				
<b>PATRIMONIO FIN PERIODO ACTUAL (miles de EUR)</b>	<b>3.954</b>	<b>3.937</b>	<b>3.954</b>	

Nota: El periodo se refiere al trimestre o semestre, según sea el caso.

### 3. Inversiones financieras

#### 3.1. Inversiones financieras a valor estimado de realización (en miles de EUR) y en porcentaje sobre el patrimonio, al cierre del periodo.

Descripción de la inversión y emisor	Divisa	Periodo actual		Periodo anterior	
		Valor de mercado	%	Valor de mercado	%
RENDA FIJA GEN.VALENCIANA 5,50 2013-04-26	EUR	50	1,26		
<b>Total Deuda Pública Cotizada más de 1 año</b>		<b>50</b>	<b>1,26</b>		
LETRA D.ESTADO ESPAÑOL 2,05 2012-01-20	EUR	149	3,77		
RENDA FIJA GEN.VALENCIANA 3,88 2012-02-24	EUR	50	1,26		
<b>Total Deuda Pública Cotizada menos de 1 año</b>		<b>199</b>	<b>5,03</b>		
OBLIGACION B.VALENCIA 2,52 2014-12-15	EUR	17	0,42		
RENDA FIJA REDESA 3,50 2016-10-07	EUR	49	1,24		
<b>Total Renta Fija Privada Cotizada más de 1 año</b>		<b>66</b>	<b>1,66</b>		
RENDA FIJA BANKINTER 3,00 2012-02-24	EUR	99	2,51		
<b>Total Renta Fija Privada Cotizada menos de 1 año</b>		<b>99</b>	<b>2,51</b>		
<b>TOTAL RENTA FIJA COTIZADA</b>		<b>414</b>	<b>10,46</b>		
<b>TOTAL RENTA FIJA</b>		<b>414</b>	<b>10,46</b>		
ACCIONES CORPORACION MAPFRE	EUR	58	1,48		
ACCIONES TUBACEX	EUR	33	0,82		
ACCIONES BBVA	EUR	185	4,69		
ACCIONES TELEFONICA	EUR	101	2,55		
ACCIONES SCH	EUR	168	4,25		
ACCIONES GAMESA	EUR	27	0,69		
ACCIONES INDRA	EUR	43	1,10		
ACCIONES ACTIVIDADES DE CONSTRUCCION Y SERVICIOS	EUR	27	0,67		
ACCIONES ACERINOX	EUR	51	1,29		
ACCIONES FUNESPAÑA SA	EUR	58	1,46		
ACCIONES TECNICAS REUNIDAS	EUR	48	1,22		
ACCIONES BME	EUR	60	1,52		
ACCIONES IBERDROLA	EUR	36	0,92		
ACCIONES DISTRIBUIDORA INT	EUR	9	0,23		
DERECHOS BBVA	EUR	3	0,08		
<b>TOTAL RV COTIZADA</b>		<b>907</b>	<b>22,97</b>		
<b>TOTAL RENTA VARIABLE</b>		<b>907</b>	<b>22,97</b>		
ACCIONES TORO CAPITAL SICAV	EUR	101	2,56		
PARTICIPACIONES BANCAJA GEST SICAV	EUR		0,01		
<b>TOTAL IIC</b>		<b>101</b>	<b>2,57</b>		
DEPOSITOS B.VALENCIA 2012-02-16	EUR	200	5,06		
<b>TOTAL DEPÓSITOS</b>		<b>200</b>	<b>5,06</b>		
<b>TOTAL INVERSIONES FINANCIERAS INTERIOR</b>		<b>1.622</b>	<b>41,06</b>		
RENDA FIJA NATIONAL GRID TRANSC 4,13 2013-03-21	EUR	27	0,67		
RENDA FIJA BBVA 4,00 2013-03-22	EUR	100	2,53		
<b>Total Renta Fija Privada Cotizada más de 1 año</b>		<b>127</b>	<b>3,20</b>		
RENDA FIJA U.FENOSA 2,19 2049-06-30	EUR	27	0,70		
RENDA FIJA RESERVA FEDERAL AMER -0,28 2012-03-08	USD	221	5,58		
RENDA FIJA BTK 12/01/12 -0,12 2012-01-12	EUR	150	3,79		
<b>Total Renta Fija Privada Cotizada menos de 1 año</b>		<b>398</b>	<b>10,07</b>		
<b>TOTAL RENTA FIJA COTIZADA</b>		<b>525</b>	<b>13,27</b>		
<b>TOTAL RENTA FIJA</b>		<b>525</b>	<b>13,27</b>		
ACCIONES DEUTSCHE TELEKOM	EUR	115	2,90		
ACCIONES CARREFOUR	EUR	69	1,73		
ACCIONES TOTAL	EUR	100	2,52		
ACCIONES ALCATEL	EUR	26	0,67		
ACCIONES KPN	EUR	69	1,75		
ACCIONES PEUGEOT CITROEN	EUR	8	0,20		
ACCIONES SAINT GOBAIN	EUR	29	0,73		
ACCIONES VMH MOET-HENNESSY	EUR	30	0,76		
ACCIONES ENI SPA	EUR	53	1,34		
ACCIONES SCHNEIDER	EUR	81	2,05		
ACCIONES MICHELIN	EUR	41	1,03		
ACCIONES HOCHTIEF AG	EUR	24	0,60		
ACCIONES MITTAL STEEL	EUR	24	0,61		

Descripción de la inversión y emisor	Divisa	Periodo actual		Periodo anterior	
		Valor de mercado	%	Valor de mercado	%
ACCIONES CONTINENTAL	EUR	35	0,88		
ACCIONES ASM LIT. HOLDING NV	EUR	78	1,98		
PARTICIPACIONES LYXOR ETF CHINA ENT	EUR	34	0,85		
ACCIONES VOLKSWAGEN	EUR	100	2,53		
ACCIONES CIE GENERALE GEOPHYS	EUR	27	0,68		
ACCIONES SAFILO GROUP SPA	EUR	18	0,45		
<b>TOTAL RV COTIZADA</b>		<b>961</b>	<b>24,26</b>		
<b>TOTAL RENTA VARIABLE</b>		<b>961</b>	<b>24,26</b>		
PARTICIPACIONES AMUNDI-EM INTERN	USD	25	0,62		
PARTICIPACIONES SARASIN SUSTAINABLE	EUR	59	1,49		
PARTICIPACIONES INVESCO PRC EQUITY	USD	26	0,67		
PARTICIPACIONES INVESCO NIPPON SELEC	JPY	21	0,54		
PARTICIPACIONES AMUNDI ABS VOLAT ARB	EUR	195	4,94		
PARTICIPACIONES AMUNDI-AB VOL €	EUR	240	6,07		
PARTICIPACIONES PICTET LATIN AME LO	USD	84	2,11		
PARTICIPACIONES CPR AM-CPR CREDIXX	EUR	79	1,99		
<b>TOTAL IIC</b>		<b>729</b>	<b>18,43</b>		
<b>TOTAL INVERSIONES FINANCIERAS EXTERIOR</b>		<b>2.215</b>	<b>55,96</b>		
<b>TOTAL INVERSIONES FINANCIERAS</b>		<b>3.837</b>	<b>97,02</b>		

Notas: El periodo se refiere al final del trimestre o semestre, según sea el caso.

### 3.2. Distribución de las inversiones financieras, al cierre del periodo: Porcentaje respecto al patrimonio total

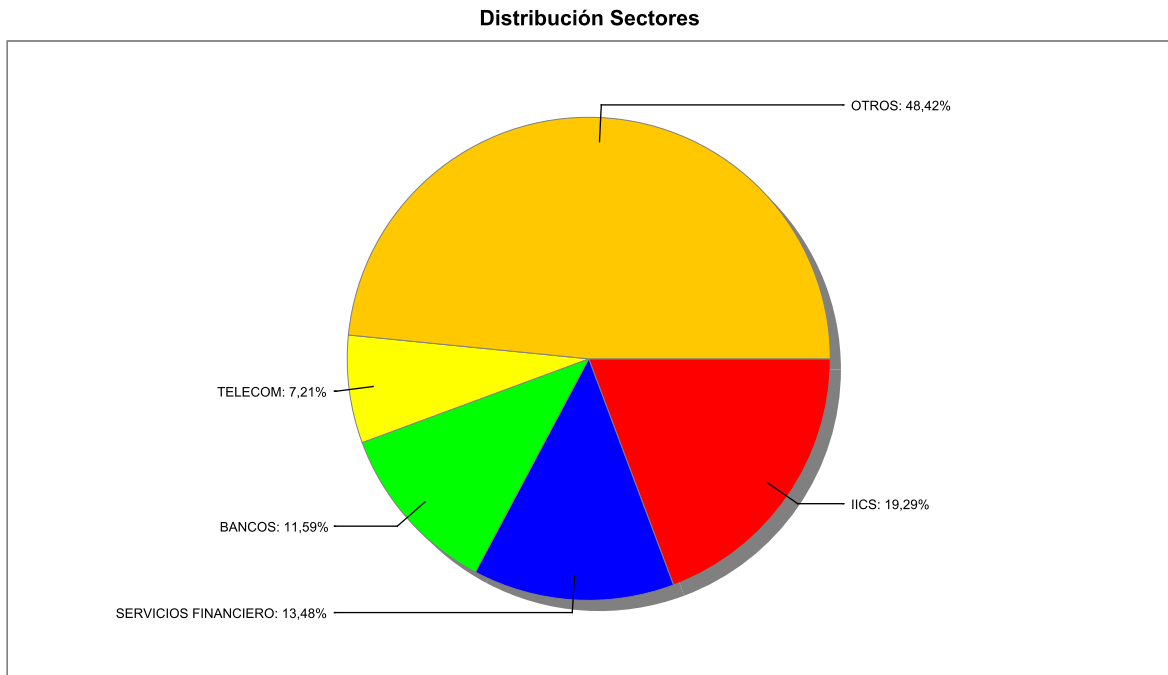

### 3.3. Operativa en derivados. Resumen de las posiciones abiertas al cierre del periodo (importes en miles de EUR)

Subyacente	Instrumento	Importe nominal comprometido	Objetivo de la inversión
IBEX 35	V/ Fut. FUT IBEX 35 VTO OCT 11	170	inversión
DJ EURO STOXX 50	V/ Fut. FUT. EUROSTOXX 50 DIC 11	755	inversión
Total subyacente renta variable		925	
<b>TOTAL OBLIGACIONES</b>		<b>925</b>	

## 4. Hechos relevantes

	Sí	No
a. Suspensión temporal de la negociación de acciones		X
b. Reanudación de la negociación de acciones		X
c. Reducción significativa de capital en circulación		X
d. Endeudamiento superior al 5% del patrimonio		X
e. Cambio en elementos esenciales del folleto informativo		X
f. Imposibilidad de poner más acciones en circulación		X
g. Otros hechos relevantes	X	

## 5. Anexo explicativo de hechos relevantes

08/07/2011 Sustitución de Gestora o Depositario de IIC

La CNMV ha resuelto: Inscribir en el Registro Administrativo de PIRAMIDE INVERSIONES FINANCIERAS, SICAV, S.A. (inscrita en el correspondiente registro de la CNMV con el número 3009), la revocación del acuerdo de gestión con: ARCALIA INVERSIONES, S.G.I.I.C., S.A. y el otorgamiento a: NORDKAPP GESTION, S.G.I.I.C., S.A. Asimismo recoger la sustitución de ARCALIA INVERSIONES, S.G.I.I.C., S.A. por NORDKAPP GESTION, S.G.I.I.C., S.A. como entidad encargada de la representación y administración de PIRAMIDE INVERSIONES FINANCIERAS, SICAV, S.A..

## 6. Operaciones vinculadas y otras informaciones

	Sí	No
a. Accionistas significativos en el capital de la sociedad (porcentaje superior al 20%)	X	
b. Modificaciones de escasa relevancia en los Estatutos Sociales	X	
c. Gestora y el depositario son del mismo grupo (según artículo 4 de la LMV)	X	
d. Se han realizado operaciones de adquisición y venta de valores en los que el depositario ha actuado como vendedor o comprador, respectivamente		X
e. Adquiridos valores/ins. financieros emitidos/avalados por alguna entidad del grupo gestora/sociedad inversión/ depositario, o alguno de éstos ha sido colocador/asegurador/director/asesor, o prestados valores a entidades vinculadas	X	
f. Se han adquirido valores o instrumentos financieros cuya contrapartida ha sido una entidad del grupo de la gestora/sociedad de inversión/depositaria, u otra IIC gestionada por la misma gestora u otra gestora del grupo		X
g. Se han percibido ingresos por entidades del grupo de la gestora que tienen como origen comisiones o gastos satisfechos por la IIC	X	
h. Otras informaciones u operaciones vinculadas		X

## 7. Anexo explicativo sobre operaciones vinculadas y otras informaciones

La Entidad Gestora dispone de un procedimiento interno formal para cerciorarse de que las operaciones vinculadas se realizan en interés exclusivo de la Sociedad y a precios o en condiciones iguales o mejores que los de mercado.

Las operaciones vinculadas realizadas en el periodo han sido las siguientes:

Operaciones con pacto de recompra con Banco de Valencia, entidad depositaria de la Sociedad y, ocasionalmente, compra-venta de acciones de la mencionada entidad.  
Compra-venta de valores a través de Nordkapp Inversiones, SV.

Al finalizar el período, los saldos con la entidad depositaria, excluyendo la tesorería, son los que a continuación se describen:

Tipo Activo	Efectivo ( )	ISIN	% s/ Patrimonio
DEPOSITOS	204.286		5,17%
Renta Fija	16.878	ES0213980024	0,43%
Renta Fija	51.061	XS0414704451	1,29%
Renta Fija	51.031	XS0619202772	1,29%

Participaciones significativas

Participaciones ----- Porcentaje

2.218.678 ----- 65,70%

1.003.329 ----- 29,71%

## 8. Información y advertencias a instancia de la CNMV

11-08-11 inscripción modificación de escasa relevancia: Inscribir el traslado domicilio social de la sociedad que pasa a ser:

Plazaz Marques de Salamanca 3-4, 5 Planta. 28006, Madrid, Madrid

## 9. Anexo explicativo del informe periódico

El tercer trimestre de 2011 se ha caracterizado por una gran volatilidad en los mercados financieros, tanto en los de renta variable como renta fija, así como en las paridades de las divisas.

Entre las razones de esta elevada volatilidad destacaríamos dos: una fuerte desaceleración económica, con temores de una nueva recesión en algunos países desarrollados, y la crisis de la deuda europea con el consecuente riesgo en la banca europea.

Fruto de estos dos hechos han sido una importante caída de las bolsas, en especial de las europeas, a título de ejemplo hay que señalar que en tercer trimestre del ejercicio el índice Euro-Stoxx 50 se ha dejado un 23.48% y el Ibex un 17.50%, en cuanto a sectores los industriales y el bancario son los que han tenido un peor comportamiento (el sector de materiales ha retrocedido un 43.73%, el del automóvil un 34.2% y el bancario un 34.3%) y una fuerte ampliación de los diferenciales de la deuda de los países periféricos respecto a Alemania.

Con los últimos datos disponibles parece que por el momento se apuesta por una continuidad en el crecimiento económico si bien a unas tasas muy moderadas descartando por el momento el riesgo de una nueva recesión.

En cuanto a los riesgos de la deuda periférica, se está a la espera de tomar las medidas adecuadas, mayor capitalización del sector bancario, ampliación del fondo de rescate, con el objetivo de evitar o minimizar los riesgos de un impago de Grecia a otros países de la Eurozona.

En el actual entorno de gran incertidumbre, una solución creíble a los problemas de la deuda europea en los países periféricos podría suponer una recuperación significativa de los mercados.

En tanto los problemas de la deuda no se solucionen la volatilidad continuará siendo la tónica dominante en los mercados por lo que la prudencia tendrá que dominar la toma de decisiones de inversión.

El valor liquidativo de Piramide acumula a 30 de septiembre una rentabilidad negativa del 8.34%